同窓会

北千里高校同窓会

邂逅会
KITASENRI HIGH SCHOOL ALUMNI ASSOCIATION

会報

No.1

校歌

一青垣の北摂のみね
ほむらだちもゆる夏の日
白雲はわきてぞ上る
その空につづくこの道
道をふむわれらが歩み強し
北千里　おお　わが母校

二並び立つ樹々の梢は
さやけくも秋風に鳴り
もみじ葉は水面に映ゆる
その水をめぐるこの道
道を往くわれらが心正し
北千里　おお　わが母校

三しずかなり千里の丘のへ
冬去りてかげろいは立ち
花しきり朝の陽に舞う
その花を仰ぐこの道
道に佇つわれらが胸明かるし
北千里　おお　わが母校

邂逅会 会報　第1号
発行／大阪府立北千里高等学校 同窓会
平成30年2月28日
http://kitasenri.com/

邂逅会 会長　中西 英明（2期生）

北千里高校同窓会邂逅会会報が発刊される運びとなりました。同窓会の活動を皆様に知っていただけることを喜びに感じております。各期で行っている同窓会の報告や母校の近況などを誌面ではありますが知ることが出来ることは、同窓生の皆様にとっても新たな楽しみになるかと思います。

改めて自分自身を振りかえる時、北千里高校の持つ明るく自由な校風によって、おおげさですが前向きで積極的な姿勢を育てていただいたと感じております。その間ご指導いただいた先生方や先輩方、ともに過ごした仲間たちに感謝しております。私は2期生として3年間を過ごさせていただきました。校舎も体育館も未完成で、校内を工事車両が行き交う中での学校生活は不便や不自由もありましたが、充実した学校生活を送ろうと日々創意工夫、試行錯誤の毎日であり（良いことも悪いこともですが）、自分たちで考え自分たちで喜びを創るという生き方を学ばせていただいたと思っております。15年前に一教員として11年間母校北千里高校で教鞭を執らせていただきました。私の高校時代とは違い、施設も整い、授業以外にも海外研修や将来を見すえた全人的な学習である「総合的学習の時間」など素晴らしい学習環境にとても感動しました。その中に生徒たちの自由さ・明るさ・前向きさが感じられ、ぐっとレベルアップした後輩たちの中にも私の高校時代の気風・校風が生き続けていることが嬉しく感じられました。この後輩たちがさらに良い3年間を送ってもらえるよう、同窓会として支援出来ればと考えています。

毎年5月の第4日曜には母校の教室をお借りして同窓会総会を行っております。ぜひご参加いただき、ともに北千里高校同窓会邂逅会を発展させていきましょう。

「心に残る思い出深き学校に」

校長　西山 兆子

邂逅会のみなさま、会報第一号の発行おめでとうございます。

本校は今年度40周年を迎えました。この節目の年にこのように会報の発行をしていただけることは大変嬉しく、同窓会の益々の発展につながることと期待します。

平成29年4月に着任したばかりですが、この間、強く感じますのは同窓の皆様の絆の深さです。

本校の周りには多くの卒業生やかつてPTAとしてご活躍いただいた方々もたくさんおられ、本校の教育活動に深い関心を寄せ、応援をしてくださっています。とてもありがたいことです。また、PTA活動の一環としてこれまでの歴代のPTA役員の方々と関係職員が会する「丘の辺」会というものがあり、私も初めて参加させていただきましたが、その場でも「北千里高校は今でも自分の心の中に深く刻まれている学校です。」と、いろいろな方からお話をうかがいました。北千里高校にお世話になってよかったという保護者の方々、中にはご自身も卒業生という方もおられ、いつまでたっても本校の関係者として気持ちが一つになるエネルギーと、温かい心の交流を感じました。

このような状況は一朝一夕にできたものではなく、これまでの卒業生の皆様がつくりあげてこられた歴史によるものです。私の目の前で展開されている教育活動、生徒さんたちの活動は、やがては北千里高校の一ページとなり新たな歴史を刻んでいくこととなります。

これまでと同じように卒業してからも北千里高校での日々が人生の糧となるよう、卒業生の方々に誇りに思ってもらえる学校をめざし教育活動に取り組んでまいります。

邂逅会のみなさまの本校教育へのご理解ならびに母校支援に感謝申しあげますとともに、今後益々のご発展を祈念いたしまして挨拶とさせていただきます。

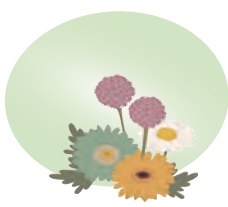

「一期生の合格発表の記憶」

教頭　安尾 勝雅

邂逅会のみなさま、会報第一号の発行おめでとうございます。平素よりみなさまには本校教育へのご理解とともに厚い母校支援を賜り、心より感謝申しあげます。

さて、私はこの5年間北千里高校に教頭として勤務してまいりました。日々元気に活動する生徒の姿を見て、また生徒を一生懸命指導する先生の様子を見ながら、縁があり本校に勤務できたことを幸せに感じてまいりました。

北千里高校は今年度（平成２９年度）創立４０周年を迎えました。私は同窓生ではありませんが創設当時の北千里高校の鮮明な記憶があります。

もう半世紀も前、私が小・中学校の頃にはすでに千里北公園は市民の憩いの場であり、キャンプ施設やプールには多くの方々が訪れ賑わいを見せていました。１９７８年、その北公園に隣接する「千里ニュータウンの新しい高校」は当時の中学生の大きな期待を得て、北千里高校には初年度から多くの入学志願者が集まりました。私の知人も北千里高校にあこがれ受験し、私はその合格発表の様子を見に来たのです。まだ正門もなく整地されていない校地は遮るものもなく通りからもよく見えました。敷地内は雨上がりで、足元が汚れないようベニヤ板を並べ急設の歩道が確保されていました。開校を急ぐ工事現場の様子をはっきりと覚えています。さる１１月に実施された「創立４０周年・生徒による記念のつどい」では、記念のスライドが上映され１期生の卒業アルバムから写真がたくさん紹介されました。学校づくりにまい進する当時の熱気を現役生のみなが感じたところです。

現在まで北千里高校は「行きたい学校」としての評価が高まり素晴らしい学校となってきました。時代の変化を敏感に感じ取りながら、ともに全力を挙げて教育活動を行ってきた生徒・教職員と、それを支えてこられた保護者の方々、そして同窓生のみなさまの温かい支援があったからこそと考えます。

大阪府立北千里高等学校ならびに「邂逅会」の今後ますますの発展を祈念いたします。

「３８期生の思い出」

３８期生 学年主任　高田 佳代

３８期生のみなさん、ご卒業おめでとうございます。一年生の三分間スピーチから集団作りをスタートしましたが、各教科の授業や英語の暗唱大会、道浦母都子さんを招いての短歌大会、パラリンピックキャラバンの方との車椅子バスケットボールなど、あらゆる場面でメンバーをかえながら、いろいろな人が力を発揮してくれました。文化祭では教室の中に遊園地のようなコーヒーカップやジェットコースターが出現し、修学旅行のレクリエーションや文化祭の中夜祭では素晴らしいパフォーマンスで多くの人を楽しませました。中でも圧巻は、三年生の時の体育大会応援団と十クラスで競い合った文化祭の劇でした。自分たちが一番疲れているはずなのに、笑顔で団員を引っ張っていく応援団長と副団長、三年生の団員は本当に素晴らしかった。文化祭では私は運良く全クラスの劇を観ることができましたが、劇が面白くて笑っているのに、みなさんの一生懸命さに何故か泣けてくる、そんな幸せな時間でした。みなさんの今後のご活躍を心から祈っています。

母校の近況

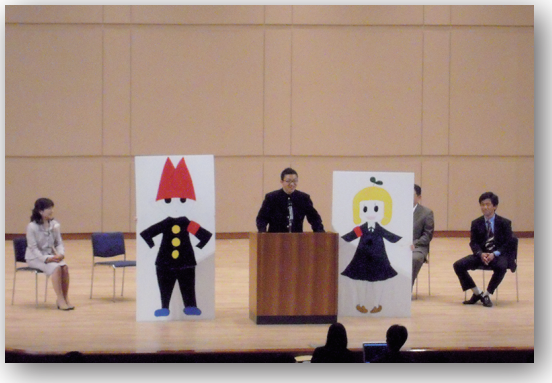

創立４０周年記念行事

母校、大阪府立北千里高等学校は昭和５３年に開校し、平成２９年度で創立４０周年を迎えました。この間１万５千６２９人の卒業生を送り出し、今日に至っております。

創立４０周年を記念して平成２９年１１月１５日に「生徒による記念のつどい」が千里金蘭大学佐藤記念講堂で実施されました。

ダンス部によるパフォーマンスで幕が開き、第一部は生徒会の濱坂くんがつどいのゲストキャラクターとしてメタくんとセコイアさんを紹介、４０年の節目に生徒でいることは幸運なことだと挨拶があり、つぎに西山校長先生が関係各位に感謝を述べられ、ＰＴＡ会長、同窓会会長からそれぞれ挨拶の後、スライド「北千里高校の４０年」が上映されました。

第二部は京都大学教育学研究科准教授 石井英真先生の記念講演と会場全体での式典写真撮影がありました。

第三部は、３５期生の内尾文香さんのバイオリン演奏、３６期生の市川貴一さんのピアノ演奏、北千里高校吹奏楽部（指揮生川耕次郎先生）による記念演奏が行われました。

「平成２９年度の国際交流・海外語学研修」
①イギリス語学研修（７月２３日(日)～８月４日(金)）
②永春高校訪問（１２月２４日(日)～１２月２７日(水)）

①イギリス語学研修
（参加者）１年生８人　２年生３人
（概　要）

今年度の海外語学研修は昨年までのオーストラリアからイギリスへ訪問国が変わりました。カーディフ大学で実施された今回の研修は、全世界からさまざまな国をルーツとする高校生が集まり大学の寮で宿泊・共同生活しながら行われました。朝から夜まで英語研修のプログラムが用意され、グループワークやアクティビティなどを通じて英語力を高めました。映画のセットのような美しい環境の中で、日々英語によるコミュニケーションを行ないながら生活することは非常に濃密な体験で、研修を終えた生徒たちはひとまわり大きく成長し帰国しました。

②永春高校訪問
（参加者）１年生４人　２年生５人
（概　要）

姉妹校・台北市立永春高級中学（永春高校）とは毎年相互交流の機会を設け関係を深めてきました。今年度も６月に永春生が来校し交流行事とともに北千里生の家庭でホームステイ体験をしました。

１２月の永春高校訪問には９人の生徒が参加し、授業体験・歓迎行事に加え、生徒たちは永春生の家庭で２泊のホームステイ体験をさせていただきました。３日目からは九份や故宮博物院の見学、現地大学生の案内により台北市内を観光しました。生徒たちには忘れることのできない素晴らしい体験となりました。（安尾勝雅教頭先生より）

卒業生インタビュー

2期生　清水 敏之

―なぜ、北千里高校を選んだか

40年前は最新の設備で屋上にプールがあり、隣に最先端の循環器病センター、日本で初めての自動改札もある北千里という町に最先端のイメージがありました。卒業生はいないので自分たちで未来を作れるという評判で、自分を変えて頑張ろうと希望に燃えていたのを覚えています。

小学生からすごい引っ込み思案で、一部の人以外とほとんど話ができませんでした。それが中学まで続き高校進学時に自分を変えようと奮起し、同級生が進学しない当時最新の設備を持つ北千里高校を選びました。

―歯科医師になろうと思ったのはいつですか？何がきっかけですか？

歯科医師になろうと思ったのは浪人した時です。浪人した時に予備校でライバルがいました。その人が歯医者の息子でいつも私の点数を見に来て自分の点数は教えないのでその人より絶対上の学校に受かろうと思い歯医者の学校を受験したら受かったので行きました。細かい話はいろいろありますが、直接のきっかけはこれですかね・・・

―北千里駅から高校までの道のりはどうでしたか？例えば友達との登校、下校、景色で印象的なことはありましたか？

今になって思うと、もっと景色を楽しみながら通学してればよかったと思います。しかし当時は茨木市から通学する数少ない学生でしかも自転車通学でしたので行きも帰りも暑いやら寒いやらで大変つらい思い出です。電車通学の学生が楽しそうに歩いているのを見ていつもあこがれておりました。今でも通りますがとても良い環境であったなと今更のように思います。

―高校時代の一番の思い出は？

一生の友人を得たことです。現在でも年に数回は食事をします。みんなそれぞれの分野で地位も確立しており忙しくなかなか会えなくなるのが残念ですが、、（ちなみに3年生の時の担任は室谷先生です。楽しかったです。）

10年以上前ですがイラストレーターをしている北千里高校の同級生（夫婦で北千里卒）と一緒に本を出版しました。その本を高校に寄贈しに行ったとき偶然北千里の同級生が先生として勤務していたのでかなり驚きました。さらに患者さんである清水さん（お話の上手な美人姉妹のお母さんです）と高校が同じと発覚し、今回の原稿を頼まれた次第です。

同窓会情報　同期会 クラブ等

「1期～10期陸上部イベント」

石田誠司先生の還暦お祝い会

去る平成29年6月17日(土)に、北千里高校陸上部の初代顧問をされていた体育科の石田誠司先生の還暦お祝い会を開催いたしました。

当日は3期生5名、4期生7名、7期生1名、8期生2名、9期生2名、10期生7名の合計24名の陸上部OBOGが8期生がオーナーである茨木のカフェに集まりました。

ビールで乾杯し歓談後、一人ずつ先生へ贈ったメッセージでは30数年前の数々の伝説的な逸話が飛び出し、大いに盛り上がりました。

結局予定の2時間を越える3時間のパーティーになり、最後は3期生の皆さんから赤いトレーニングウエア、全員から花束と、奥様とお使いいただけるように夫婦茶碗、そして特製ラベルの大吟醸日本酒を記念品として先生にお贈りし閉会しました。

これを機会に先生のますますのご健勝と今回つながった皆さんの縁がより深まり、あわせて母校北千里高がより発展いたします事を祈念したいと思います。

8期生　日野 幸治

会報編集委員会より

同期の同窓会、クラス会、クラブ同窓会を開催された方は会報に掲載させて頂きますので、ご一報下さい。また、同窓生からの会報への寄稿文を随時募集しています。自薦他薦は問いませんので、期とお名前を添えて同窓会事務局の以下のメールアドレスまで電子メールにてお問い合わせ下さい。

同窓会事務局メールアドレス：
info@kitasenri.com

同窓会役員

会長	中西英明(2期)
副会長	上井洋史(3期)
副会長	渡辺直人(7･8期)
役員	植原　敏(6期)
役員	鈴木陶子(7期)
役員	石川泰子(7期)
役員	石川　勝(7期)
役員	山下　毅(7期)
役員	日野幸司(8期)
会計監査	清水浩子(6期)
会計監査	太田栄子(7期)
会計監査	小原明世(14期)

38期生同窓会幹事

3年1組	大野　陸(38期)
3年1組	北口愛梨(38期)
3年2組	上田充央(38期)
3年2組	魚田悠斗(38期)
3年3組	前田憲寛(38期)
3年3組	神谷夕香(38期)
3年4組	増田勝吾(38期)
3年4組	松田香梅(38期)
3年5組	石井ヒロシ(38期)
3年5組	中尾愛理(38期)
3年6組	中原広夢(38期)
3年6組	中山真希(38期)
3年7組	乾　元輝(38期)
3年7組	菊川　凜(38期)
3年8組	織田惇志(38期)
3年8組	平岡珠暉(38期)
3年9組	山田晃平(38期)
3年9組	藤沢真帆(38期)
3年10組	中島康太朗(38期)
3年10組	石丸しおん(38期)

同窓会では、会報の編集やイベントスタッフとしてお手伝いをしてくれる「同窓会実行委員」を随時募集しています。参加条件は北千里高校卒業生。同窓会活動やイベントの準備など、是非一緒に楽しみましょう。

■お問い合わせ■
info@kitasenri.com
邂逅会事務局まで

◇公式Facebookページ
www.facebook.com/kitasenri.aa

★邂逅会facebook公式アカウント
http://www.facebook.com/profile.php?id=100002920958067

★邂逅会Twitter公式アカウント
https://twitter.com/Kitasenri_aa

平成28年度会計報告、平成29年度会計予算

◇平成28年度　大阪府立北千里高等学校同窓会　会計決算書

収入の部

科目	予算額	決算額	差額	備考
前年度より繰越金	¥15,397,415	¥15,397,415	0	
会費	¥2,000,000	¥1,980,000	▲ 20,000	37期×396人
特別会費	¥0	¥0	0	
補助金	¥0	¥0	0	
寄付金	¥0	¥0	0	
雑収入	¥3,000	¥1,652	▲ 1,348	預金利子
合計	¥17,400,415	¥17,379,067	▲ 21,348	

支出の部

科目	予算額	決算額	差額	備考
役務費	¥300,000	¥3,456	296,544	事務費・調査通信費・役員会費等
事務局運営費	¥550,000	¥531,015	18,985	サーバー/ドメイン費用・運営委託料
総会費	¥200,000	¥150,521	49,479	総会開催費用
慶弔及び見舞金	¥50,000	¥0	50,000	
同窓会積立金	¥14,400,000	¥0	14,400,000	大総会用積立金
母校行事積立金	¥1,500,000	¥150,000	1,350,000	母校周年記念　援助積立金
予備費	¥400,415	¥150,000	250,415	H28年度語学留学研修援助金
合計	¥17,400,415	¥984,992	16,415,423	

◇平成29年度　大阪府立北千里高等学校同窓会　会計予算

収入の部

科目	予算額	説明
前年度より繰越金	¥16,394,075	
会費	¥2,000,000	38期生分 5000円×400名
特別会費	¥0	
雑収入	¥3,000	預金利子等
合計	¥18,397,075	

支出の部

科目	予算額	説明
役務費	¥250,000	事務費・調査通信費・役員会費等
会報発行費	¥50,000	取材費・印刷費
事務局運営費	¥550,000	サーバー/ドメイン費用・運営委託料
総会費	¥200,000	通常総会\200,000
慶弔及び見舞金	¥50,000	
母校援助基金拠出金	¥5,000,000	母校周年記念　援助積立金　基金へ移行
同窓会館設立基金拠出金	¥9,000,000	同窓会館設立　積立金　基金へ移行
同窓会周年事業基金拠出金	¥3,000,000	同窓会周年事業積立金　基金へ移行
予備費	¥297,075	
合計	¥18,397,075	

※平成28年度会計決算及び平成29年度会計予算は、平成29年5月28日の総会で承認決議されました。

第38回総会案内

【日時】平成30年5月27日(日)13:00(受付開始12:30)
【会場】北千里高校
場所の詳細は後日ホームページ等でご案内いたします。
※総会は毎年5月の第4日曜日に行っています。

同窓会への登録のしおり

この春に卒業されます38期生の皆さん、ご卒業おめでとうございます。
新たな一歩を踏み出す皆さんの、それぞれのステージでのご活躍を期待しております。
今日から皆さんは北千里高校同窓会「邂逅会」の一員です。
一緒に素晴らしい同窓会にしていきましょう。

同窓会会長：中西英明

○同窓会ホームページから卒業生登録をしましょう

北千里高校同窓会「邂逅会」では、個人情報保護の観点から卒業生の連絡先情報をご自身で登録して頂くシステムとしています。以下のURLにアクセスして登録をお願いします。

北千里高校同窓会「邂逅会」ホームページ
kitasenri.com
上記URLまたは以下のQRコードからアクセス

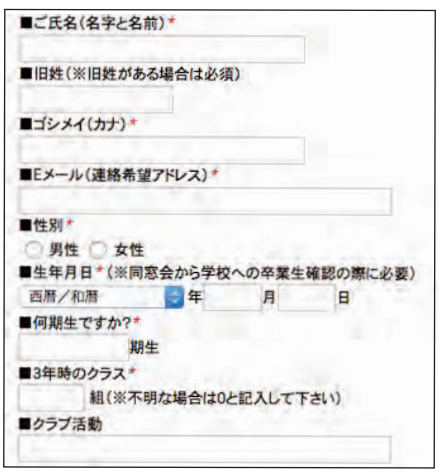

「同窓会への登録(卒業生用)」
のメニューから
卒業生登録をお願いします。

・同窓会総会や期・クラス単位の同窓会、学校情報等を同窓会より配信します。
　ご登録頂かなければ案内は送信されませんのでご注意下さい。
・迷惑メール設定では「kitasenri.com」を許可設定にして下さい。
・メールアドレスを変更されたら同窓会(info@kitasenri.com)までご連絡下さい。
　(PCアドレスやフリーメールをお持ちの場合はなるべくそのアドレスでご登録下さい。)
・メールは個人情報保護方針に基づき同窓会の事務局からしか送信されません。
　同窓会では個人情報はオンライン管理しませんので安心です。
・同窓会から卒業生に郵便物を送ったり電話をすることはありません(メールのみです)。
　個人情報を聞き出すトラブルにご注意下さい。

大阪府立北千里高等学校 同窓会　邂逅会

事務局

〒541-0048 大阪市中央区瓦町3-4-10-202
ホームページ　http://kitasenri.com
お問い合せメールアドレス　info@kitasenri.com

■同窓会に登録しましょう！

同窓会へ卒業生登録、教職員登録をして頂くと、同窓会の最新情報や活動情報、お知らせなどを配信させて頂きます。同窓会への登録は左のQRコードで同窓会ホームページへアクセスしてください。

※ご登録頂く個人情報については、個人情報保護に関する法令を遵守し、個人情報保護方針を定め保護に努めます。